Gloria Clavería **Margarita Freixas** **Natalia Terrón**

Historia interna del *Diccionario de la lengua castellana* de la Real Academia Española en el siglo XIX (1817-1899) y las humanidades digitales

XXIII Congreso de la Asociación Alemana de Hispanistas
22–25 de febrero de 2023

1.ª FASE

«Historia interna del *Diccionario de la lengua castellana* de la Real Academia Española en el siglo XIX (1817-1852)» (FFI2014-51904-P)

Ejecución: 2015-2018

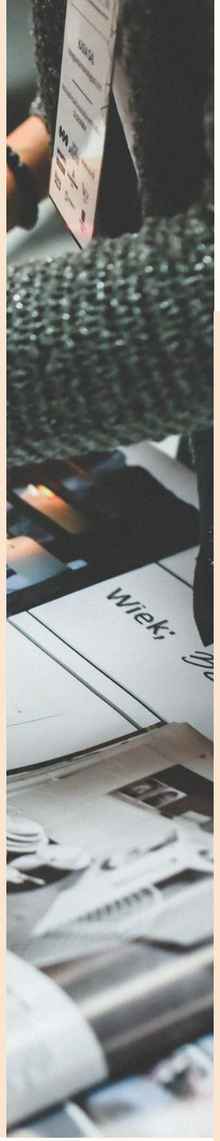

- Gobierno de España
- Generalitat de Catalunya (Grupo de Lexicografía y Diacronía)

2.ª FASE

«Historia interna del *Diccionario de la lengua castellana* de la Real Academia Española en el siglo XIX (1869-1899)» (PGC2018-094768-B-I00)

Ejecución: 2019-2022

Objetivos

1. Reconstruir el proceso de enmienda en la elaboración de las ediciones del diccionario académico.
2. Averiguar las directrices y bases metodológicas que se aplicaron en cada una de las ediciones.
3. Establecer un modelo de análisis extensible a todas las ediciones del diccionario.
4. Ofrecer una descripción tanto de la evolución de la historia de la lexicografía académica como de la historia de la recepción del léxico.

Recursos informáticos

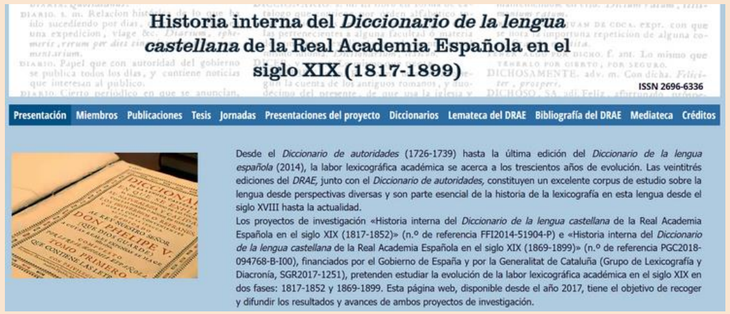

Página web:
www.draesxix.com

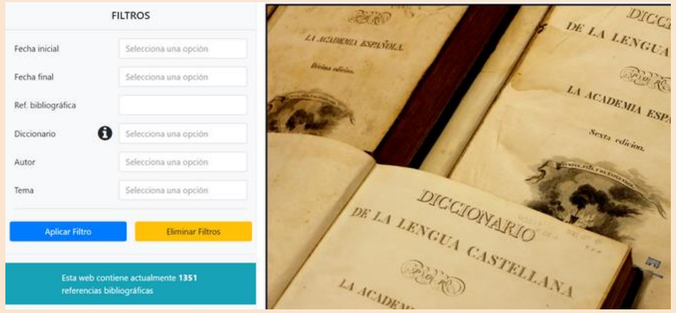

Bibliografía del DRAE

Lemateca del DRAE

Lemateca del DRAE

¿QUÉ ES?

- Recurso informático.
- Punto de partida *DRAE* 1803.
- Informaciones de la nomenclatura (*DRAE* 1817-1899).
- 72000 formas.

¿QUÉ SISTEMATIZA?

- Aumento y supresión de formas.
- Cambios formales.
- Cambios en la lematización.
- Erratas.

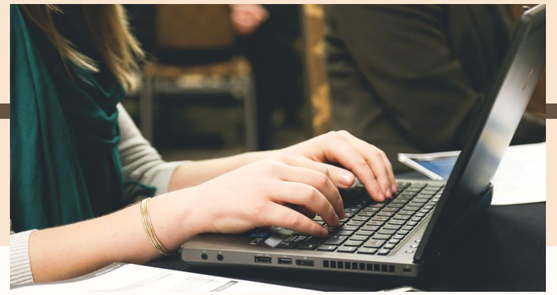

¿QUÉ UTILIDAD TIENE?

- Recoge la vida de las palabras en la lexicografía académica.
- Refleja los cambios desde el *DRAE* 1817 hasta el *DRAE* 1899.
- Amplía la información del *NTLLE*.

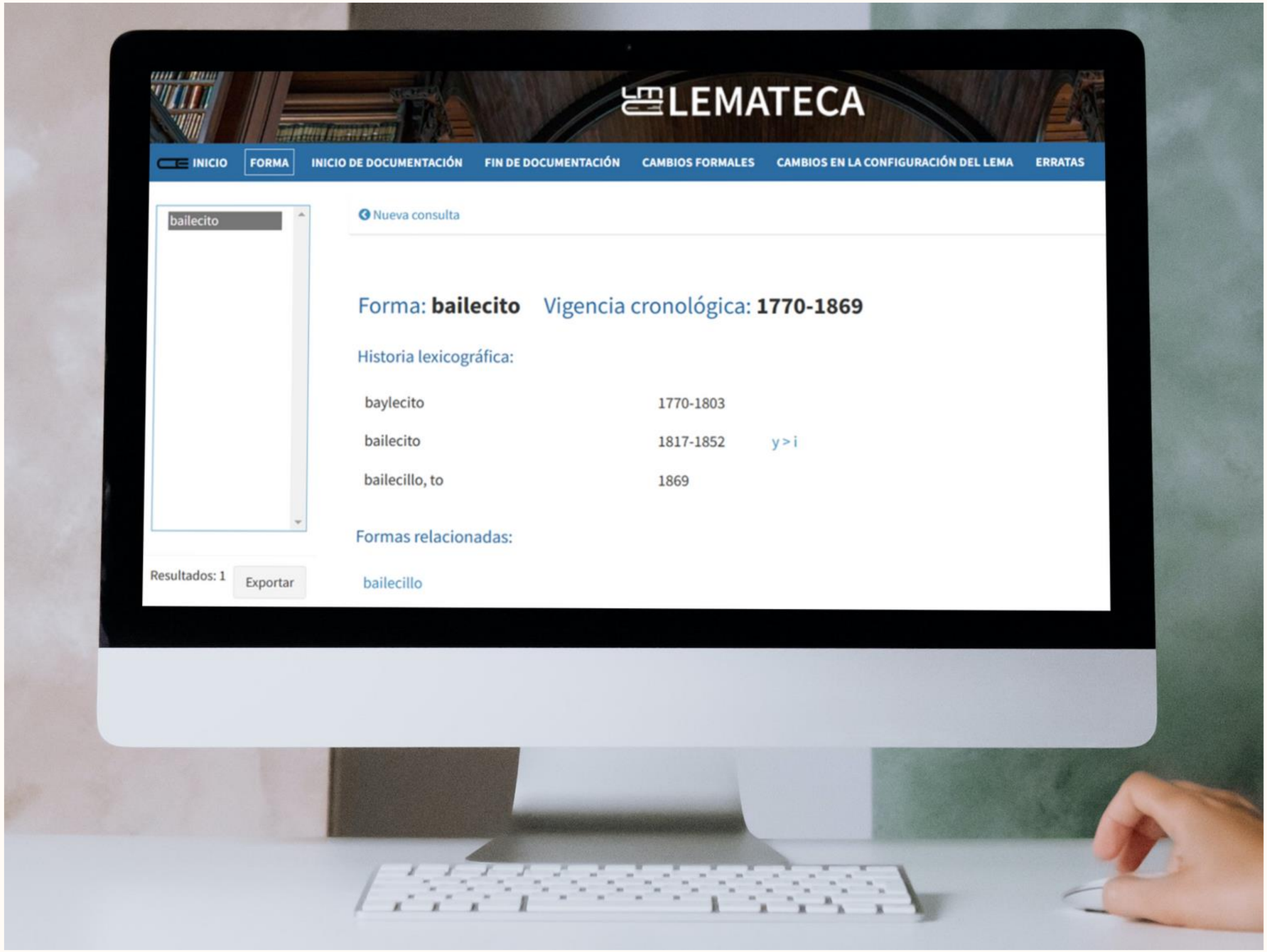
LEMATECA
INICIO
FORMA
INICIO DE DOCUMENTACIÓN
FIN DE DOCUMENTACIÓN
CAMBIOS FORMALES
CAMBIOS EN LA CONFIGURACIÓN DEL LEMA
ERRATAS
bailecito
Nueva consulta
Forma: bailecito Vigencia cronológica: 1770-1869
Historia lexicográfica:
baylecito 1770-1803
bailecito 1817-1852 y > i
bailecillo, to 1869
Formas relacionadas:
bailecillo
Resultados: 1
Exportar

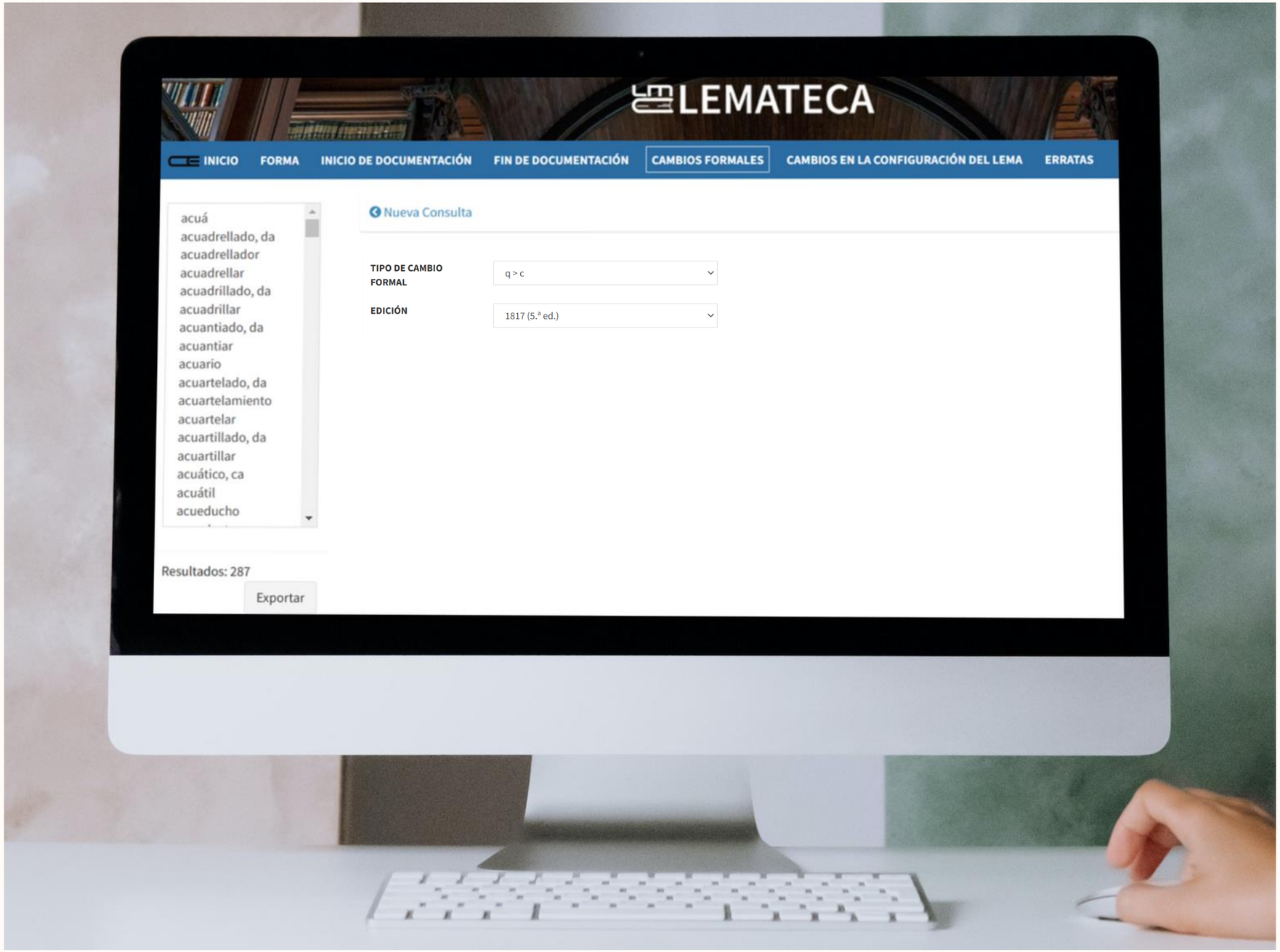
LEMATECA
INICIO
FORMA
INICIO DE DOCUMENTACIÓN
FIN DE DOCUMENTACIÓN
CAMBIOS FORMALES
CAMBIOS EN LA CONFIGURACIÓN DEL LEMA
ERRATAS
acuá
acuadrellado, da
acuadrellador
acuadrellar
acuadrillado, da
acuadrillar
acuantiado, da
acuantiar
acuario
acuartelado, da
acuartelamiento
acuartelar
acuartillado, da
acuartillar
acuático, ca
acuátil
acueducho
Nueva Consulta
TIPO DE CAMBIO FORMAL
q > c
EDICIÓN
1817 (5.ª ed.)
Resultados: 287
Exportar

El diccionario como fuente

1. Adiciones y supresiones
2. Diccionario y ortografía
3. Sistematización de la técnica lexicográfica

Adiciones

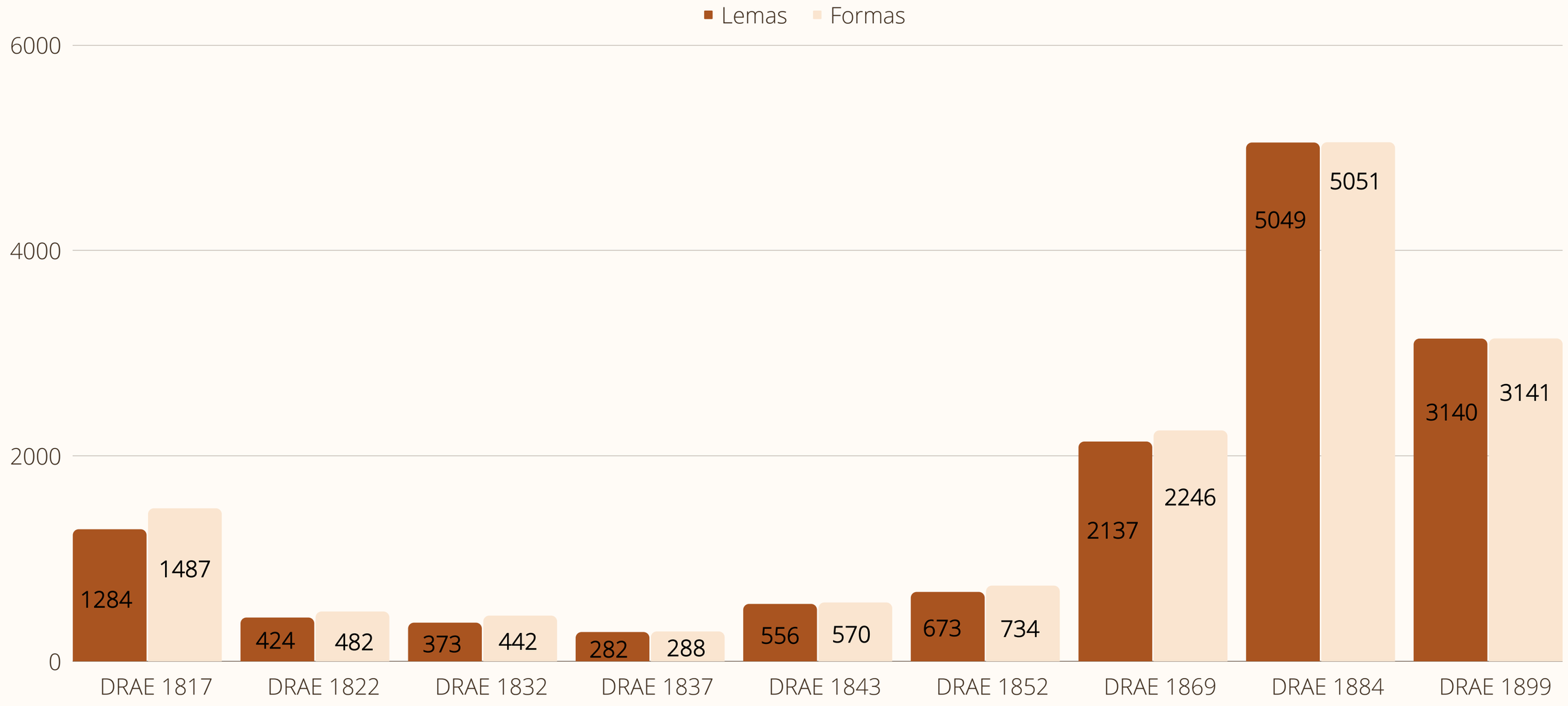
Lemas
Formas
6000
4000
2000
0
1284
1487
424
482
373
442
282
288
556
570
673
734
2137
2246
5049
5051
3140
3141
DRAE 1817
DRAE 1822
DRAE 1832
DRAE 1837
DRAE 1843
DRAE 1852
DRAE 1869
DRAE 1884
DRAE 1899

DRAE 1843: *Prólogo*

Un Diccionario de un idioma destinado al uso del público debe abrazar todas las voces del lenguaje comun de la sociedad, distinguiendo el familiar del mas culto y propio de las gentes instruidas, y del poético considerado en sí mismo; es decir, con exclusion de las materias ó asuntos en que haya de emplearse. Hay sin embargo en el lenguaje social voces de uso corriente, que por designar objetos frívolos, transitorios y cási siempre de orígen y estructura extranjera no deben tener entrada en el Diccionario de una lengua, y si bien no faltan en el nuestro vocablos de esta clase pertenecientes á tiempos pasados, la Academia está persuadida de que no deben admitirse. Tales son los que se refieren á objetos de modas pasajeras y fugaces, como *canesús*, *bandolina*, *capotas* y otros á este tenor que nacen hoy y mueren mañana sin dejar mas vestigios que la burla que de ellos suele hacer para diversion del público algun festivo escritor satírico ó dramático.

Pero hay tambien una inmensa nomenclatura de las ciencias, artes, y profesiones, cuyo significado deben buscar los curiosos en los vocabularios particulares de las mismas; tales voces pertenecen á todos los idiomas y á ninguno de ellos, y si hubieran de formar parte del Diccionario de la lengua comun, léjos de ser un libro manual y de moderado precio, circunstancias que constituyen su principal utilidad, seria una obra voluminosa en demasía, semi-enciclopédica y de difícil adquisicion y manejo.

DRAE 1884: *Advertencia*

Otra novedad de la duodécima edición es el considerable aumento de palabras técnicas con que se la ha enriquecido. Por la difusión, mayor cada día, de los conocimientos más elevados, y porque las bellas letras contemporáneas propenden á ostentar erudición científica en símiles, metáforas y todo linaje de figuras, se emplean hoy á menudo palabras técnicas en el habla común. Tal consideración, la de que en este léxico había ya términos de nomenclaturas especiales, y las reiteradas instancias de la opinión pública, lograron que la Academia resolviese aumentar con palabras de semejante índole su DICCIONARIO; aunque sin pro-

Innovaciones científicas y técnicas

ANTHERA. s. f. *Bot.* El cuerpo que se halla colocado en el extremo de los estambres de las flores, y dentro del cual se elabora el polen,

HIDRÓGENO. *Quím.* Sustancia simple, que es uno de los principales constitutivos del agua y del vino atmosférico.

DRAE 1817	D. A. Rejón, *Diccionario de las nobles artes* (1788)
EMPASTE. s. m. *Pint.* La union perfecta y jugosa de los colores y tintas en las figuras pintadas. *Pigmenta optimè mixta et densata in rebus depictis.*	EMPASTE. s.m. P. La union perfecta y jugosa de los colores y tintas en las figuras pintadas.

DRAE 1817	B. Bails, *Diccionario de arquitectura civil* (1802)
PENDOLON. s. m. *Arq.* Madero de armadura en situacion vertical que va desde la hilera á la puente.	PENDOLON. s. m. Madero de armadura en situacion vertical, que va desde la hilera á la puente.

Fuentes del *DRAE* 1817 para el léxico de la arquitectura

Innovaciones científicas y técnicas

Abreviatura	*DRAE* 1869	*DRAE* 1884	*DRAE* 1899
Medicina	56	203	65
Botánica	29	88	182
Marina	43	46	98

Adiciones de lemas con abreviatura temática

Paraplegia. (Del gr. παραπληγία; de παρά, de un lado, y πλήγη, golpe.) f. *Med.* Parálisis de la mitad inferior del cuerpo.

Apétalo, la. (Del gr. ἀπέταλος; de ἀ priv. y πέταλον, pétalo.) adj. *Bot.* Que carece de pétalos.

Paletear. a. *Mar.* Remar mal, metiendo y sacando la pala del remo en el agua sin adelantar nada. || *Mar.* Golpear el agua con las paletas de las ruedas sin arrancar del sitio, debido á la poca fuerza del vapor ó á algún accidente del buque.

Americanismos

- *DRAE* 1817: *chicalote* y *cabecilla*
- *DRAE* 1843: *butaca*
- *DRAE* 1869: *mezcal* y *maní*

CHICALOTE. s. m. Planta indígena de Nueva España, que crece hasta la altura de dos pies, y echa los tallos herbáceos, rollizos, ramosos y con algunas espinas; las hojas ovaladas, profundamente cortadas por sus márgenes, que estan asi como los nervios llenos de espinas, y son amarillentas por el reves, y verdes con manchas blancas por la parte opuesta; las flores de mas de dos pulgadas de largo, amarillas y á veces blancas, y por fruto una caja ovalada cubierta de espinas, y llena de semillas sumamente menudas. *Argemone mexicana.*

CABECILLA. s. m. Gefe de rebeldes. Úsase en América. *Rebellantium dux apud indos.*

BUTACA. f. Silla grande, muy baja y tendida. Ella y su nombre son de procedencia americana.

MEZCAL. m. *Prov. Méjico.* Una de las especies del maguei. || El aguardiente que se saca de esta planta.

MANÍ. m. CACAHUETE.

Americanismos

- *DRAE* 1884: *cambullón, ejote y cóndor*
- *DRAE* 1899: *tequiche y puma*

Cambullón. m. *Per.* Enredo, trampa.

Ejote. (Del mej. *exotl,* fríjol ó haba verde.) m. *Méj.* Vaina del fríjol cuando está tierna y es comestible.

Cóndor. (Del peruano *cúntur.*) m. Especie de buitre que habita en los Andes, mayor que el de Europa, de color negruzco, con un collar de plumas blancas en la base del cuello y carúnculas en el pico y en la parte superior de la cabeza. ‖ Mo-

Tequiche. m. Manjar que se usa en Venezuela, compuesto de harina de maíz tostado, leche de coco y papelón.

Puma. m. Cuadrúpedo del Perú, parecido en la cabeza al tigre, pero flojo y tímido.

Supresiones

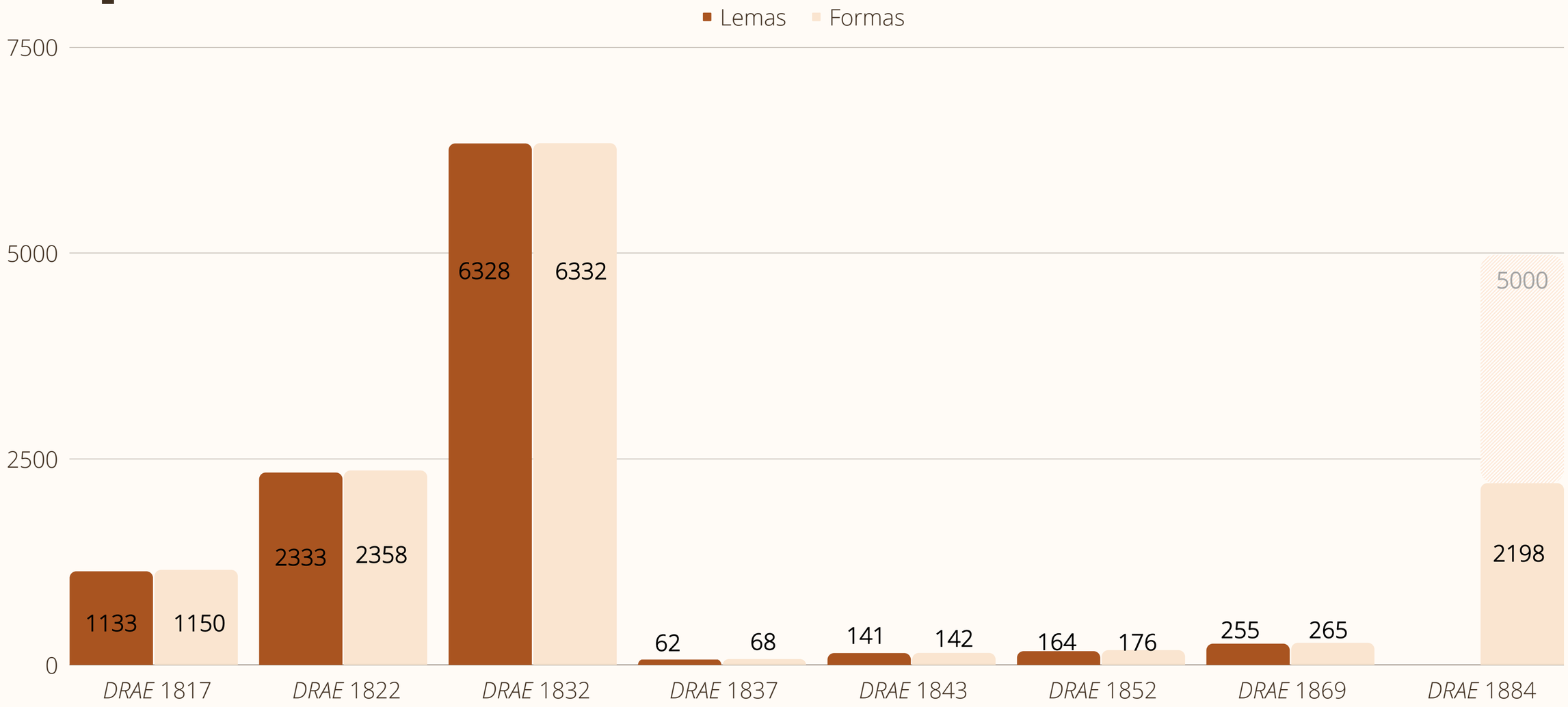

***DRAE* 1822**	ha prestado motivo para la supresion ó reforma de muchos artículos la razon de que los diversos estados de pronunciacion y ortografía que padece una voz desde que sale de una lengua madre, de la latina por ejemplo, hasta que se fija en un idioma vulgar como el castellano, no deben mirarse como palabras diversas, bien se considere la alteracion que con los tiempos sufren las letras de un mismo órgano, como la *c* y la *i*, la *o* y la *u*, la *b* y la *p*, la *t* y la *d*, y asi otras, ó la torpe pronunciacion de la gente rústica por el vicio contraido y aun casi peculiar de algunas provincias, ó la corrupcion de los tiempos del mal gusto y de la decadencia de las letras.	Terrón y Torruella (2019):
		• Variantes formales antiguas: 1910
		  ◦ *pulicia, servienta, honestade, formiga*, etc.
		• Palabras en uso: 448
		  ◦ Variantes no preferidas: 195

***DRAE* 1832**	Estas supresiones comenzaron á hacerse en la sexta edicion, y para mayor ahorro de artículos inútiles se suprimen tambien en esta los participios pasivos regulares, los adverbios en *mente* que proceden de superlativos, y además otros términos, que pudiéndose fácilmente formar, aunque por esta razon no disuenen al oirse, no son con todo eso de uso general, ó no se hallan autorizados en los clásicos: tales son principalmente muchos nombres de accion terminados en *azo*. En la gramática se explica el modo como se forman todas estas especies de voces, y la modificacion que causan en las primitivas, y á ella debe acudir el que por ven-	*Lemateca del DRAE*: • Participios pasivos: 5435 • Adverbios en *-mente* de superlativos: 308 • Nombres de acción en *-azo:* 21 • Otros: 568
***DRAE* 1884**	Asimismo ha cuidado de acrecentar en su léxico el número de los diminutivos y aumentativos que no acaban en *ico, illo, ito* y en *on* y *azo*. Pero, exceptuados aquellos que tienen acepciones de positivos ó alguna particularidad excepcional, se han suprimido todos los de estas vulgares desinencias, como igualmente los superlativos en *ísimo* que conservan sin modificación alguna las letras radicales de los vocablos de que proceden. En ningún diccionario constan, ni es preciso ni quizá posible que consten, todos los diminutivos, aumentativos y superlativos de estas desinencias usados en el lenguaje familiar: incluyendo parte de ellos tan sólo, se haría creer que las exclusiones significaban reprobación: de eliminarlos todos, con las excepciones indicadas, no resulta daño ninguno, porque las reglas de su formación, que pueden y deben estudiarse en la Gramática, irán, á mayor abundamiento, como apéndice del DICCIONARIO.	*Lemateca del DRAE*: • Derivados apreciativos: 1481 • Superlativos: 200 • Participios pasivos: 51 • Nombres patronímicos: 66 • Otros: 400

Diccionario y ortografía

cambio gráfico de *qu* > *c*

DRAE 1803

aquartelar
eloqüente
qual
qualidad
sequaz
seqüencia
vaniloqüo

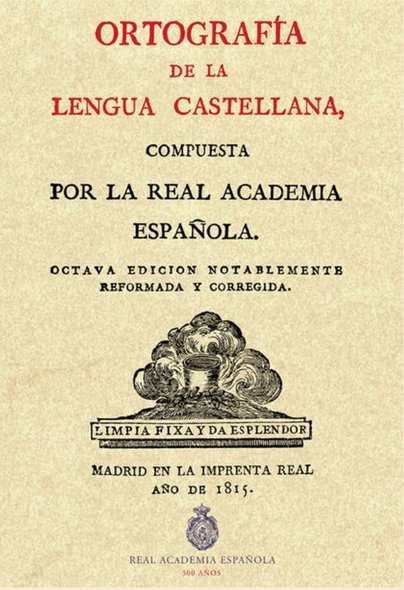

ORTOGRAFÍA
DE LA
LENGUA CASTELLANA,
COMPUESTA
POR LA REAL ACADEMIA
ESPAÑOLA.
OCTAVA EDICION NOTABLEMENTE
REFORMADA Y CORREGIDA.

LIMPIA FIXA Y DA ESPLENDOR

MADRID EN LA IMPRENTA REAL
AÑO DE 1815.

REAL ACADEMIA ESPAÑOLA
300 AÑOS

Solo se escribirán con q *aquellas voces en que la* u *que la sigue se elide sin pronunciarse, como sucede en las combinaciones de* que *y* qui *en las voces* queja, querer, quicio, quijada; *y se reservarán á la* c *exclusivamente todas aquellas en que suena la* u, *como* cual, cuanto, cuento, cuatro, cuaresma, cuestion, cuociente, consecuente, frecuencia.

***ORAE* (1815: 45)**

DRAE 1817

acuartelar
elocuente
cual
cualidad
secuaz
secuencia
vanilocuo

Diccionario y ortografía

cambio gráfico de *-x* > *-j*

ORAE 1815

Se conservará la x *en las pocas voces que terminan con esta letra, como* relox, box, carcax, relex, dix, almoradux; *pero inclinando siempre la pronunciacion á la suavidad de la* cs, *por no ser propio de nuestra lengua las terminaciones fuertes de la* g *y de la* j *en fin de diccion.*

DRAE 1822 > *DRAE* 1832

almofrex > *almofrej*
almoradux > *almoraduj*
balax > *balaj*
relex > *relej*
relox > *reloj*

Prontuario 1844

La *x* se usaba en lo antiguo para expresar dos sonidos, uno suave que participa de la *c* y *s* reunidas, ó mas bien de *g* y *s*, y otro fuerte igual al de la *j*. Este segundo está de todo punto abolido, y solo se emplea la *x* para expresar el primero; como en *axioma*, *exento*.

Por consecuencia de la indicada abolicion de la *x* fuerte se escribirán con *j* final las voces que antes terminaban en aquella consonante; como *reloj*, *carcaj*, cuyo plural es *relojes* y *carcajes* (1).

Sistematización de la técnica lexicográfica: moción de género

En el ***DRAE* 1884** se añade la moción de género en adjetivos y sustantivos de doble terminación.

***DRAE* 1869**	***DRAE* 1884**
MOGON. adj. Dícese de la res vacuna á la cual falta una asta, ó que la tiene gacha ó caida.	**Mogón, na.** adj. Dícese de la res vacuna á la cual falta un asta, ó que la tiene gacha ó caída.
CORALERO. m. El que trabaja en corales ó trafica con ellos.	**Coralero, ra.** m. y f. Persona que trabaja en corales. ‖ Persona que trafica con ellos.
ESLULTOR. m. Artífice que esculpe y entalla alguna efigie, en piedra, márfil, madera, barro, etc. ESCULTORA. f. La mujer que esculpe. Comunmente se toma por la que está casada con escultor.	**Escultor, ra.** (Del lat. *sculptor*.) m. y f. Persona que profesa el arte de la escultura.

Sistematización de la técnica lexicográfica: lemas múltiples

En el ***DRAE* 1884** se eliminan de la nomenclatura los lemas múltiples.

***DRAE* 1869**	***DRAE* 1884**
CAGATINTA ó CAGATINTAS. m. fam. El oficinista. Es voz de desprecio.	**Cagatinta.** m. fam. despect. **Oficinista.** **Cagatintas.** m. fam. despect. **Cagatinta.**
BACALAO, ó BACALLAO. m. ABADEJO. ‖ met. La persona flaca y seca de carnes.	**Bacalao.** m. **Abadejo,** 1.er art. ‖ fig. y fam. Persona flaca y seca de carnes. **Bacallao.** m. **Bacalao.**
ACÓNITO Ó ACÓNITO PARDAL. m. ANAPELO.	**Acónito.** (Del gr. ἀκόνιτον; de *Aconis,* ciudad de Bitinia, ó de ἀκόνη, roca, por criarse entre ellas aquella planta.) m. *Bot.* Planta vivaz, de la familia de las ranunculáceas, que crece hasta metro y medio.

Cambios en el *DRAE* 1884

- Mayor sistematización de las abreviaturas diatécnicas.
- Abreviaturas para las postmarcas.
- Supresión de las fórmulas para introducir ejemplos de uso.
- Mayor sistematización del modelo definicional.
- Ordenación de las acepciones por tipos:
  - acepciones "rectas".
  - acepciones "traslaticias" de uso más frecuente.
  - acepciones "traslaticias" de uso menos frecuente.

DRAE 1869	*DRAE* 1884
‖ VIVA DEL AGUA. En hidrometría, es la línea perpendicular tirada desde la superficie del agua á la profundidad del rio ó canal que se mide. ‖	**viva del agua.** *Hidrom.* Distancia vertical desde la superficie del agua hasta el fondo del río ó canal.
ALBOROTAR. a. Causar alboroto, turbar la paz, inquietar. Úsase tambien como recíproco. ‖ NI TE ALBOROTES, NI TE ENFOTES. ref.	**Alborotar.** a. Causar alboroto. U. t. c. n. y c. r. ‖ **Ni te alborotes, ni te enfotes.** ref. que reprende la demasía en la desconfianza ó confianza.
‖ pl. La lógica, física y metafísica; y así se dice: curso de ARTES, etc. ‖	‖ pl. Lógica, física y metafísica. *Curso de* ARTES. ‖
HONORARIO, RIA. adj. Lo que sirve para honrar á alguno.	**Honorario, ria.** (Del lat. *honorārĭus.*) adj. Que sirve para honrar á uno. ‖

Hacia una edición crítica digital del *DRAE* 1884: el diccionario como texto (2023-)

Objetivo principal

Diseñar un modelo de edición crítica integral e hipertextual del *DRAE* 1884 que permita obtener una visión multidimensional del texto académico con respecto a la tradición lexicográfica anterior y posterior.

1

Fijación del texto y sus formas de visualización:

- texto transcrito
- imagen digitalizada
- edición crítica

2

Desarrollo de un sistema de etiquetado y anotación para:

- vigencia de los lemas
- fuentes de las definiciones
- material de archivo de la RAE
- recepción crítica del diccionario en la sociedad

3

Desarrollo de un sistema de recuperación de información con búsquedas complejas en el texto del diccionario y en las anotaciones.

Diccionario de la lengua castellana **(1884)**

Consulta en:
las entradas el texto

Limpiar Consulta

Tipo de consulta: La frase exacta

DICCIONARIO

DE

LA LENGUA CASTELLANA

POR

LA REAL ACADEMIA ESPAÑOLA

DUODÉCIMA EDICIÓN

MADRID

IMPRENTA DE D. GREGORIO HERNANDO

AÑO DE 1884

Diccionario de la lengua castellana **(1884)**

Consulta en:
las entradas el texto
Intermediario
Limpiar Consulta

Tipo de consulta: La frase exacta

Resultados:
1 lema recuperado
INTERMEDIARIO

Diccionario de la lengua castellana **(1884)**

Intermediario, ria. adj. for. Que media entre dos ó mas personas para arreglar un negocio. Ú. t. c. s.

página 604

604 INT INT INT

Intento, ta. (Del lat. *intentus.*) adj. ant. **Atento.** ‖ m. Propósito, intención, designio. ‖ Cosa intentada.

Intentona. f. fam. Intento temerario, y especialmente si se ha frustrado.

Inter. adv. l. ant. **Interia.** Ú. t. c. s. con el artículo el. *Es el* INTER.

Entre. (Del lat. *inter*.) prep. inseparable que significa entre ó comedio; v. gr.: INTERCALAR, INTERPONER, INTERMEDIO. ‖ Tiene uso por sí sola en la loc. lat. INTER NOS.

Interadencia. (De *interadente.*) f. Desigualdad ó inconstancia en la conducta ó en los afectos. ‖ Desigualdad defectuosa en el lenguaje, estilo, etc. ‖ *Med.* Cierta irregularidad en el número de las pulsaciones, que consiste en permitirse una más en el intervalo que separa dos regulares.

Interadente. (Del lat. *inter*, entre, y *cadere*, caducar, que *ess.*) adj. Que tiene intercadencias.

Interadentemente. adv. m. Con interadencia.

Interalacion. (Del lat. *interalatio.*) f. Acción y efecto de interalar.

Interalar. (Del lat. *interalaris.*) adj. Puesto, ingerido ó añadido. ‖ *Cronol.* V. Dia interalar.

Interalar. (Del lat. *interalare.*) a. Interponer ó poner una cosa entre otras.

Interceder. (Del lat. *intercedere.*) n. Rogar ó mediar *por otro* para alcanzarle una gracia ó librarle de un mal.

Intercepacion. f. Acción y efecto de interceptar.

Interceptar. (Del lat. *interceptus*, cogido, asido.) a. Apoderarse de una cosa antes que llegue al lugar ó á la persona á que se destinaba.

Intercesion. (Del lat. *intercessio.*) f. Acción y efecto de interceder.

Intercesor, ra. (Del lat. *intercessor.*) adj. Que intercede. Ú. t. c. s.

Intercesoriamente. adv. m. ant. Con ó por intercesion.

Interciso, sa. (Del lat. *intercisus*, cortado, cortado por medio.) adj. V. Dia interciso.

Intercision. (Del lat. *intercisio.*) f. ant. Acción de cercenar una cosa entre otras.

Intercolumnio. (Del lat. *intercolumnium.*) m. *Arq.* Espacio que hay entre dos columnas.

Intercolunio. m. *Arq.* Intercolumnio.

Interestal. (Del lat. *inter*, entre, y *costa*, costilla.) adj. *Zool.* Que está entre las costillas.

Intercutáneo, nea. (De *inter*, entre, y *cutáneus.*) adj. Que está entre cuero y carne. Aplícase regularmente á los humores.

Interdecir. (Del lat. *interdicere.*) a. Vedar ó prohibir.

Interdicion. (Del lat. *interdictio.*) f. Acción y efecto de interdecir.

Interdicto. (Del lat. *interdictum.*) m. **Entredicho.** *For.* Juicio posesorio, sumario ó sumaríssimo.

Interes. (Del lat. *interesse*, importar.) m. Provecho, utilidad, ganancia. ‖ Valor que en sí tiene una cosa. ‖ Lucro del capital. ‖ Inclinacion más ó menos vehemente del ánimo hácia un objeto, persona ó narracion que le atrae ó conmueve. ‖ pl. Bienes de fortuna. ‖ **Interes compuesto.** *Com.* El de un capital al que se van acumulando sus réditos para que produzca otros. ‖ **Intereses á proporcion.** *Com.* Cuenta que se reduce á dividir los pagos que se hacen, á cuenta de un capital que produce **intereses**, en dos partes proporcionales á la cantidad del débito y á la suma de los **intereses** devengados, aplicándose á este respecto en parte de extincion de uno y otro, como, por ejemplo, si el débito fuese veinte, y los **intereses** adeudados diez, y el pago en de seis, se aplican cuatro al capital y dos á los **intereses.** ‖ **á prorrata.** *Com.* Cuenta que consiste en sequestrar el débito que han de producir los **intereses** en el tiempo de pagarse una porcion á cuenta, se cobra primeramente con ella el importe íntegro de dichos réditos, aplicándose el resto en cuenta del débito principal, el cual se queda establecido en el mismo dia que se causa, y desde el produce los **intereses** que corresponden á la cantidad á que queda reducido. ‖ **Por interés, la más fea hermosa es.** ref. que denota cuánto nuece el **interés** la claridad del entendimiento y la rectitud de la voluntad.

Interesable. adj. Interesado, codicioso.

Interesado, da. adj. Que tiene interés en una cosa. Ú. t. c. s. ‖ Que se deja llevar demasiadamente del interés, ó sólo se mueve por él. Ú. t. c. s.

Interesal. adj. ant. **Interesable.**

Interesante. adj. Que interesa.

Interesar. n. Tener interés en una cosa ó sacar utilidad y provecho de ella. Ú. t. c. r. ‖ a. Dar parte á uno de una negociacion ó comercio en que pueda tener utilidad ó interés. ‖ Hacer tomar parte ó empeño á uno en los negocios ó intereses ajenos, como si fueren propios. ‖ Mover á los lectores ú oyentes una narracion ó un poema leído ó representado. ‖ Inspirar interés ó afecto á una persona.

Interese. m. ant. **Interés.**

Interesencia. (De *interesente.*) f. ant. Asistencia personal á un acto ó funcion.

Interesente. (Del lat. *interesse*, asistir.) adj. ant. Que asiste y concurre á los actos de comunidad para poder percibir una distribucion que pide asistencia personal.

Interin. (Del lat. *interim.*) m. **Interinidad.** ‖ adv. l. Entretanto ó mientras.

Interinacion. f. ant. *For.* **Interinamiento.**

Interinamente. adv. l. Con interinidad ó en el interin.

Interinamiento. m. ant. *For.* Accion y efecto de interinar.

Interinar. a. ant. *For.* Aprobar, ratificar ó confirmar una cosa jurídicamente.

Interinario, ria. adj. ant. **Interino.**

Interinidad. f. Calidad de interino. ‖ Tiempo que dura el desempeño interino de un cargo.

Interino, na. (De *interim.*) adj. Que sirve por algun tiempo, suplendo la falta de otra cosa. Aplícase más comunmente al que ejerce un cargo ó empleo por ausencia ó falta de otro.

Interior. (Del lat. *interior.*) adj. Que está de la parte de adentro. ‖ Que está muy adentro. ‖ Dícese de la habitacion ó cuarto que no tiene vistas á la calle. ‖ *Arq.* Que sólo se siente en el alma. ‖ m. En los cocheses de tres divisiones ó cajas, la de en medio. ‖ **Animo.** ‖ pl. **Entrañas.**

Interioridades. (De *interior.*) f. pl. Ocurrencias privadas y secretas de las personas ó familias.

Interiormente. adv. l. En lo interior.

Interjecion. (Del lat. *interjectio.*) f. *Gram.* Una de las partes de la oracion, que sirve para expresar los afectos y movimientos del ánimo.

Interlineacion. f. Accion y efecto de interlinear.

Interlineal. (De *inter*, entre, y *línea.*) adj. Escrito ó impreso entre dos líneas ó renglones. ‖ Aplícase tambien á la traduccion interpolada en el texto de la obra traducida, de modo que cada línea de la version esté inmediata á la línea correspondiente del original.

Interlinear. a. **Entrerreglonar.**

Interlocucion. (Del lat. *interlocutio.*) f. **Diálogo.** 1.ª acep.

Interlocutor, ra. (Del lat. *interlocutus*, cogido de interrogar, dirigir preguntas, interrumpir.) m. y f. Cada uno de las personas que toman parte en un diálogo de la vida real, ó del poema literario.

Interlocutoriamente. adv. m. *For.* De un modo interlocutorio.

Interlocutorio, ria. adj. *For.* Aplícase al auto ó sentencia que se da antes de la definitiva.

Interlope. (Del b. al. *interloper*, al. ant. *underloper*, declinacion fraudulentamente.) adj. Dícese del comercio fraudulento de una nacion en las colonias de otra, ó de la usurpacion de privilegios concedidos á una compañía para las colonias. Aplícase tambien á los buques dedicados á este tráfico sin autorizacion.

Interlunio. (Del lat. *interlunium.*) m. *Astron.* Tiempo de la conjuncion, en que no se ve la luna.

Intermedialo, da. adj. ant. **Intermedio.**

Intermediar. (De *intermedio.*) n. Existir ó estar una cosa en medio de otras.

Intermediario, ria. adj. *For.* Que media entre dos ó más personas para arreglar un negocio. Ú. t. c. s.

Intermedio, dia. (Del lat. *intermedius.*) adj. Que está entremedio ó en medio de los extremos de lugar ó tiempo. ‖ m. Espacio que hay de un tiempo á otro ó de una accion á otra. ‖ Rido, música, sainete, etc., que se ejecuta entre los actos de una comedia ó de otra pieza de teatro. ‖ Espacio de tiempo durante el cual queda interrumpida la representacion ó ejecucion de poemas dramáticos ó de óperas, ó de cualquiera otro espectáculo semejante, desde que termina cada uno de los actos ó partes de la funcion hasta que empieza el acto ó la parte siguiente. En el teatro, durante cada uno de estos intervalos, está generalmente corrido el telón de boca.

Interminable. (Del lat. *interminabilis.*) adj. Que no tiene término ó fin.

Interministro. (Del lat. *interministrare.*) f. Interrupcion ó cesacion de una labor ó de otra cualquiera cosa por algun tiempo.

Intermitencia. (De *intermitente.*) f. *Med.* Discontinuacion de la calentura ó de otro cualquier síntoma que cesa y vuelve.

Intermitente. (De *intermitir.*) adj.

Diccionario de la lengua castellana **(1884)**

Consulta en:
(•) las entradas ( ) el texto
Intermediario
Limpiar | Consulta

Tipo de consulta: La frase exacta

Resultados:
1 lema recuperado
INTERMEDIARIO

Diccionario de la lengua castellana **(1884)**

Intermediario, ria. adj. for. Que media entre dos ó mas personas para arreglar un negocio. Ú. t. c. s.

DRAE 1884 - *DLE* 2014

página 604

604 INT INT INT

Intento, ta. (Del lat. *intentus.*) adj. ant. **Atento.** ‖ m. Propósito, intención, designio. ‖ Cosa intentada.

Intentona. f. fam. Intento temerario, y especialmente si se ha frustrado.

Inter. adv. l. ant. **Interia.** Ú. t. c. s. con el artículo el. *Es el* INTER.

Entre. (Del lat. *inter*.) prep. inseparable que significa entre ó comedio; v. gr.: INTERCALAR, INTERPONER, INTERVENIR. ‖ Tiene uso por sí sola en la loc. lat. INTER NOS.

Interadencia. (De *interadente.*) f. Desigualdad ó inconstancia en la conducta ó en los afectos. ‖ Desigualdad defectuosa en el lenguaje, estilo, etc. ‖ *Med.* Cierta irregularidad en el número de las pulsaciones, que consiste en permitirse una más en el intervalo que separa dos regulares.

Interadente. (Del lat. *inter*, entre, y *cadere*, caducar, que esto.) adj. Que tiene interadencias.

Interadentemente. adv. m. Con interadencia.

Intercalacion. (Del lat. *intercalatio.*) f. Accion y efecto de intercalar.

Intercalar. (Del lat. *intercalaris.*) adj. Puesto, ingerido ó añadido. ‖ *Cronol.* V. Dia intercalar.

Interceder. (Del lat. *intercedere.*) n. Rogar ó mediar por otro para alcanzarle una gracia ó librarle de un mal.

Intercepcion. f. Accion y efecto de interceptar.

Interceptar. (Del lat. *interceptus*, cogido, asido.) a. Apoderarse de una cosa antes que llegue al lugar ó á la persona á que se destinaba.

Intercesion. (Del lat. *intercessio.*) f. Accion y efecto de interceder.

Intercesor, ra. (Del lat. *intercessor.*) adj. Que intercede. Ú. t. c. s.

Intercesoriamente. adv. m. ant. Con ó por intercesion.

Interciso, sa. (Del lat. *intercisus*, cortado, cortado por medio.) adj. V. Dia interciso.

Intercision. (Del lat. *intercisio.*) f. ant. Accion de cercenar una cosa entre otras.

Intercolumnio. (Del lat. *intercolumnium.*) m. *Arq.* Espacio que hay entre dos columnas.

Intercolunio. m. *Arq.* Intercolumnio.

Interestial. (Del lat. *inter*, entre, y *cutis*, cutícula.) adj. *Zool.* Que está entre las escallas.

Intercutaneo, nea. (De *inter*, entre, y *cutaneus.*) adj. Que está entre cuero y carne. Aplícase regularmente á los humores.

Interdecir. (Del lat. *interdicere.*) a. Vedar ó prohibir.

Interdiccion. (Del lat. *interdictio.*) f. Accion y efecto de interdecir.

Interdicto. (Del lat. *interdictum.*) m. **Entredicho.** *For.* Juicio posesorio, sumario ó sumaríssimo.

Interes. (Del lat. *interesse*, importar.) m. Provecho, utilidad, ganancia. ‖ Valor que en sí tiene una cosa. ‖ Lucro del capital (la inversion más ó menos ventajosa le del animo hacia un objeto, persona ó inversion que le atrae ó conmueve.) pl. Bienes de fortuna. ‖ **Interes compuesto.** *Com.* El de un capital al que se van sumando sus réditos para que produzca con otros. ‖ **Intereses á proporcion.** *Com.* Cuenta que se reduce á dividir los pagos que se hacen, á cuenta de un capital que produce **intereses**, en dos partes proporcionales á la cantidad del débito y á la suma de los **intereses** devengados, aplicándose á este respecto en parte de extincion de uno y otro, como, por ejemplo, si el débito fuese veinte, y los **intereses** adeudados diez, y el pago en de seis, se aplican cuatro al capital y dos á los **intereses.** ‖ **á prorrata.** *Com.* Cuenta que consiste en sequestrar el débito que han de producir los **intereses** en diez, y, al tiempo de pagarse una porcion á cuenta, se cobra primeramente con ella el importe íntegro de dichos réditos, aplicándose el resto en cuenta del débito principal, el cual se queda establecido en el mismo dia que se causa, y desde el produce los **intereses** que corresponden á la cantidad á que queda reducido. ‖ **Por interés, la más fea hermosa es.** ref. que denota cuánto mueve el **interés** la claridad del entendimiento y la rectitud de la voluntad.

Interesable. adj. Interesado, codicioso.

Interesado, da. adj. Que tiene interés en una cosa. U. t. c. s. ‖ Que se deja llevar demasiadamente del interés, ó sólo se mueve por él. Ú. t. c. s.

Interesal. adj. ant. **Interesable.**

Interesante. adj. Que interesa.

Interesar. n. Tener interés en una cosa ó sacar utilidad y provecho de ella. Ú. t. c. r. ‖ a. Dar parte á uno de una negociacion ó comercio en que parala tener utilidad ó interés. ‖ **Hacer hacer parte** ó empeño á uno en los negocios ó intereses ajenos, como si fueren propios. ‖ Mover á los lectores ú oyentes una narracion ó un poema leido ó representado. ‖ Inspirar interés ó afecto á una persona.

Interese. m. ant. **Interés.**

Interesencia. (De *interesente.*) f. ant. Asistencia personal á un acto ó funcion.

Interesente. (Del lat. *interesse*, asistir.) adj. ant. Que asiste y concurre á los actos de comunidad para poder percibir una distribucion que pide asistencia personal.

Interin. (Del lat. *interim.*) m. **Interinidad.** ‖ adv. l. Entretanto ó mientras.

Interinacion. f. ant. *For.* **Interinamiento.**

Interinamente. adv. l. Con interinidad ó en el interin.

Interinamiento. m. ant. *For.* Accion y efecto de interinar.

Interinar. a. ant. *For.* Aprobar, ratificar ó confirmar una cosa jurídicamente.

Interinario, ria. adj. ant. **Interino.**

Interinidad. f. Calidad de interino. ‖ Tiempo que dura el desempeño interino de un cargo.

Interino, na. (De *interim.*) adj. Que sirve por algún tiempo, suplendo la falta de otra cosa. Aplícase más comunmente al que ejerce un cargo ó empleo por ausencia ó falta de otro.

Interior. (Del lat. *interior.*) adj. Que está de la parte de adentro. ‖ Que está muy adentro. ‖ Dícese de la habitacion ó cuarto que no tiene vistas á la calle. ‖ *Arq.* Que sólo se sumia en el alma. ‖ m. En los cuchos de tres divisiones ó cajas, la de en medio. ‖ **Animo.** ‖ pl. **Entrañas.**

Interioridades. (De *interior.*) f. pl. Ocurrencias privadas y secretas de las personas ó familias.

Interiormente. adv. l. En lo interior.

Interjeccion. (Del lat. *interjectio.*) f. *Gram.* Una de las partes de la oracion, que sirve para expresar los afectos y movimientos del ánimo.

Interlineacion. f. Accion y efecto de interlinear.

Interlineal. (De *inter*, entre, y *línea.*) adj. Escrito ó impreso entre dos líneas ó renglones. ‖ Aplícase tambien á la traduccion interpolada en el texto de la obra traducida, de modo que cada línea de la version esté inmediata á la línea correspondiente del original.

Interlinear. a. **Entrerreglonar.**

Interlocucion. (Del lat. *interlocutio.*) f. **Diálogo.** 1.ª acep.

Interlocutor, ra. (Del lat. *interlocutus*, supino de *interloqui*, dirigir preguntas, interrumpir.) m. y f. Cada uno de las personas que toman parte en un diálogo de la vida real, ó del poema literario.

Interlocutoriamente. adv. m. *For.* De un modo interlocutorio.

Interlocutorio, ria. adj. *For.* Aplícase al auto ó sentencia que se da antes de la definitiva.

Interlope. (Del b. al. *interloper*, al. ant. *underloufen*, declinarse fraudulentamente.) adj. Dícese del comercio fraudulento de una nacion en las colonias de otra, ó de la usurpacion de privilegios concedidos á una compañía para las colonias. Aplícase tambien á los buques dedicados á este tráfico sin autorizacion.

Interlunio. (Del lat. *interlunium.*) m. *Astron.* Tiempo de la conjuncion, en que no se ve la luna.

Intermedialo, da. adj. ant. **Intermedio.**

Intermediar. (De *intermedio.*) n. Existir ó estar una cosa en medio de otras.

Intermediario, ria. adj. *For.* Que media entre dos ó más personas para arreglar un negocio. U. t. c. s.

Intermedio, dia. (Del lat. *intermedius.*) adj. Que está entremedio ó en medio de los extremos de lugar ó tiempo. ‖ m. Espacio que hay de un tiempo á otro ó de una accion á otra. ‖ Baile, música, sainete, etc., que se ejecuta entre los actos de una comedia ó de otra pieza de teatro. ‖ Espacio de tiempo durante el cual queda interrumpida la representacion ó ejecucion de poemas dramáticos ó de óperas, ó de cualquiera otro espectáculo semejante, desde que termina cada uno de los actos ó partes de la funcion hasta que empieza el acto ó la parte siguiente. En el teatro, durante cada uno de estos intervalos, está generalmente cerrado el telón de boca.

Interminable. (Del lat. *interminabilis.*) adj. Que no tiene término ó fin.

Interminar. (Del lat. *interminatio.*) f. Interrupcion ó cesacion de una labor ó de otra cualquiera cosa por algún tiempo.

Intermitencia. (De *intermitente.*) f. *Med.* Discontinuacion de la calentura ó de otro cualquier síntoma que cesa y vuelve.

Intermitente. (De *intermitir.*) adj.

Diccionario de la lengua castellana **(1884)**

Consulta en:
las entradas el texto
Intermediario
Limpiar Consulta

Tipo de consulta: La frase exacta

Resultados:
1 lema recuperado
INTERMEDIARIO

Diccionario de la lengua castellana **(1884)**

Intermediario, ria. adj. for. Que media entre dos ó mas personas para arreglar un negocio. Ú. t. c. s.

Actas, 7 de marzo de 1872: “El Sr. Tamayo, Secretario de la Comision de Diccionario, somete á la Ac.ª la consulta que se le ha dirigido por un individuo de la Comision de letrados nombrada para la reforma de códigos: la cual consulta se reduce a preguntar si será admisible la voz nueva intermediario, que aunque tomada del francés, es ya de mucho uso en significacion de agente que media entre dos interesados para entablar ó arreglar un negocio”
“Por último se acordó que se conteste ser admisible la nueva palabra intermediario como derivado del verbo intermediar ya adoptado”.
Actas, 30 de enero de 1879: Presenta la cédula *intermediario* el Sr. Oliván y de ella se registra “La cédula de Intermediario no se aprobó sin debate. Tachaba de gálica esta voz el Sr. Marqués de Valmar, y sólo con la condición de que se la calificase de forense accedió por su parte á que se incluyese en el Diccionario”.

página 604

Diccionario de la lengua castellana **(1884)**

Consulta en:
(•) las entradas ( ) el texto
Intermediario
Limpiar | Consulta

Tipo de consulta: La frase exacta

Resultados:
1 lema recuperado
INTERMEDIARIO

Diccionario de la lengua castellana **(1884)**

Intermediario, ria. adj. for. Que media entre dos ó mas personas para arreglar un negocio. Ú. t. c. s.

página 604

604 INT INT INT

Intento, ta. (Del lat. *intentus.*) adj. ant. **Atento.** ‖ m. *Propósito, intención, designio.* ‖ *Cosa intentada.*

Intentona. f. fam. *Intento temerario, y especialmente si se ha frustrado.*

Inter. adv. l. ant. **Interin.** Ú. t. c. s. con el artículo el. *En el* INTER.

Entre. (Del lat. *inter*.) prep. *Inserp. que significa entre ó comedio; v. gr.:* INTERCALAR, INTERPONER, INTERMEDIO. ‖ *Tiene uso por sí sola en la loc. lat.* INTER NOS.

Interadencia. (De *interadente.*) f. *Desigualdad ó inconstancia en la conducta ó en los afectos.* ‖ *Desigualdad defectuosa en el lenguaje, estilo, etc.* ‖ *Med. Cierta irregularidad en el número de las pulsaciones, que consiste en permitirse una más en el intervalo que separa dos regulares.*

Interadente. (Del lat. *inter, entre, y cadere, caducar, que esto.*) adj. *Que tiene intercadencias.*

Interadentemente. adv. m. *Con interadencia.*

Intercalacion. (Del lat. *intercalatio.*) f. *Accion y efecto de intercalar.*

Intercalar. (Del lat. *intercalaris.*) adj. *Puesto, ingerido ó añadido.* ‖ *Cronol.* V. *Dia intercalar.*

Intercalar. (Del lat. *intercalare.*) a. *Interponer ó poner una cosa entre otras.*

Interceder. (Del lat. *intercedere.*) n. *Rogar ó mediar por otro para alcanzarle una gracia ó librarle de un mal.*

Intercepcion. f. *Accion y efecto de interceptar.*

Interceptar. (Del lat. *interceptus, cogido, asido.*) a. *Apoderarse de una cosa antes que llegue al lugar ó á la persona á que se destinaba.*

Interesion. (Del lat. *intercesio.*) f. *Accion y efecto de interceder.*

Interesor, ra. (Del lat. *intercessor.*) adj. *Que interede.* Ú. t. c. s.

Interesorialmente. adv. m. ant. *Con ó por intercesion.*

Interciso, sa. (Del lat. *intercisus, cortado, cortado por medio.*) adj. V. *Dia interciso.*

Intercision. (Del lat. *intercisio.*) f. ant. *Accion de encerrar una cosa entre otras.*

Intercolumnio. (Del lat. *intercolumnium.*) m. *Arq. Espacio que hay entre dos columnas.*

Intercolunio. m. *Arq.* **Intercolumnio.**

Intercostal. (Del lat. *inter, entre, y costa, costilla.*) adj. *Zool. Que está entre las costillas.*

Intercutáneo, nea. (De *inter, entre, y cutaneus.*) adj. *Que está entre cuero y carne. Aplícase regularmente á los humores.*

Interdecir. (Del lat. *interdicere.*) a. *Vedar ó prohibir.*

Interdicion. (Del lat. *interdictio.*) f. *Accion y efecto de interdecir.*

Interdicto. (Del lat. *interdictum.*) m. **Entredicho.** *For. Juicio posesorio, sumario ó sumaríssimo.*

Interes. (Del lat. *interesse, importar.*) m. *Provecho, utilidad, ganancia.* ‖ *Valor que en sí tiene una cosa.* ‖ *Lucro del capital.* ‖ *Inclinacion más ó menos vehemente del ánimo hacia un objeto, persona ó interesion que le atrae ó conmueve.* ‖ *plural. Cos. El de un capital al que se van acumulando sus réditos para que produzca con otros.* ‖ **Intereses á proporcion.** *Cos. Cuenta que se reduce á dividir los pagos que se hacen, á cuenta de un capital que produce intereses, en dos partes proporcionales á la cantidad del débito y á la suma de los intereses devengados, aplicándose á este respecto en parte de extincion de uno y otro; como, por ejemplo, si el débito fuese veinte, y los intereses adeudados diez, y el pago en de otro, se aplican cuatro al capital y dos á los intereses.* ‖ **á prorrata.** *Cos. Cuenta que consiste en sequestrar el débito que han de producir los intereses en cierto dia; y, al tiempo de pagarse una porcion á cuenta, se cobre primeramente con ella el importe íntegro de dichos réditos, aplicándose el resto en cuenta del débito principal, el cual se queda establecido en el mismo dia que se causó, y desde el produce los intereses que corresponden á la cantidad á que queda reducido.* ‖ **Por interés, la más fea hermosa.** *ref. que denota cuánto mueve el interés la claridad del entendimiento y la rectitud de la voluntad.*

Interesable. adj. *Interesado, codicioso.*

Interesado, da. adj. *Que tiene interés en una cosa.* Ú. t. c. s. *Que se deja llevar demasiadamente del interés, ó sólo se mueve por él.* Ú. t. c. s.

Interesal. adj. ant. **Interesable.**

Interesante. adj. *Que interesa.*

Interesar. n. *Tener interés en una cosa ó sacar utilidad y provecho de ella.* Ú. t. c. r. ‖ a. *Dar parte á uno de una negociacion ó comercio en que parece tener utilidad ó interés.* ‖ *Hacer tomar parte ó empeño á uno en los negocios ó intereses ajenos, como si fueran propios.* ‖ *Mover á los lectores ó oyentes una narracion ó un poema leído ó representado.* ‖ *Inspirar interés ó afecto á una persona.*

Interes. m. ant. **Interés.**

Interesencia. (De *interessens.*) f. ant. *Asistencia personal á un acto ó funcion.*

Interesente. (Del lat. *interesse, asistir.*) adj. ant. *Que asiste y concurre á los actos de comunidad para poder percibir una distribucion que pide asistencia personal.*

Interin. (Del lat. *interim.*) m. **Interinidad.** ‖ adv. l. *Entretanto ó mientras.*

Interinacion. f. ant. *For.* **Interinamiento.**

Interinamente. adv. l. *Con interinidad ó en el interin.*

Interinamiento. m. ant. *For. Accion y efecto de interinar.*

Interinar. a. ant. *For. Aprobar, ratificar ó confirmar una cosa jurídicamente.*

Interinario, ria. adj. ant. **Interino.**

Interinidad. f. *Calidad de interino.* ‖ *Tiempo que dura el desempeño interino de un cargo.*

Interino, na. (De *interim.*) adj. *Que sirve por algún tiempo, supliendo la falta de otra cosa. Aplícase más comunmente al que ejerce un cargo ó empleo por ausencia ó falta de otro.*

Interior. (Del lat. *interior.*) adj. *Que está de la parte de adentro.* ‖ *Que está muy adentro.* ‖ *Dícese de la habitacion ó cuarto que no tiene vistas á la calle.* ‖ *Que sólo se siente en el ánimo.* ‖ m. *En los coches de tres divisiones ó cajas, la de en medio.* ‖ **Animo.** ‖ pl. **Entrañas.**

Interioridades. (De *interior.*) f. pl. *Ocurrencias privadas y secretas de las personas ó familias.*

Interiormente. adv. l. *En lo interior.*

Interjecion. (Del lat. *interjectio.*) f. *Gram. Una de las partes de la oracion, que sirve para expresar los afectos y movimientos del ánimo.*

Interlineacion. f. *Accion y efecto de interlinear.*

Interlineal. (De *inter, entre, y linea.*) adj. *Escrito ó impreso entre dos líneas ó renglones.* ‖ *Aplícase tambien á la traduccion interpolada en el texto de la obra traducida, de modo que cada línea de la version esté inmediata á la línea correspondiente del original.*

Interlinear. a. **Entrerreglonar.**

Interlocucion. (Del lat. *interlocutio.*) f. *Diálogo.* ‖ *prep.*

Interlocutor, ra. (Del lat. *interlocutor, orador del interlogui, dicejo pregunta, interrumpo.*) m. y f. *Cada uno de las personas que toman parte en un diálogo de la vida real, ó del poema literario.*

Interlocutoriamente. adv. m. *For. De un modo interlocutorio.*

Interlocutorio, ria. adj. *For. Aplícase al auto ó sentencia que se da antes de la definitiva.*

Interlope. (Del b. al. *interlopen, al. mod. interlaufen, deslizarse fraudulentamente.*) adj. *Dícese del comercio fraudulento de una nacion en las colonias de otra, ó de la usurpacion de privilegios concedidos á una compañía para las colonias. Aplícase tambien á los buques dedicados á este tráfico sin autorizacion.*

Interlunio. (Del lat. *interlunium.*) m. *Astron. Tiempo de la conjuncion, en que no se ve la luna.*

Intermedio, dia. adj. ant. **Intermedio.**

Intermediar. (De *intermedio.*) n. *Existir ó estar una cosa en medio de otras.*

Intermediario, ria. adj. *For. Que media entre dos ó más personas para arreglar un negocio.* Ú. t. c. s.

Intermedio, dia. (Del lat. *intermedius.*) adj. *Que está entremedio ó en medio de los extremos de lugar ó tiempo.* ‖ m. *Espacio que hay de un tiempo á otro ó de una accion á otra.* ‖ *Ballet, música, sainete, etc., que se ejecuta entre los actos de una comedia ó de otra pieza de teatro.* ‖ *Espacio de tiempo durante el cual queda interrumpida la representacion ó ejecucion de poemas dramáticos ó de óperas, ó de cualquiera otro espectáculo lo semejante, desde que termina cada uno de los actos ó partes de la funcion hasta que empieza el acto ó la parte siguiente. En el teatro, durante cada uno de estos intervalos, está generalmente corrido el telón de boca.*

Interminable. (Del lat. *interminabilis.*) adj. *Que no tiene término ó fin.*

Interminar. (Del lat. *interminare.*) f. *Interrupcion ó cesacion de una labor ó de otra cualquiera cosa por algún tiempo.*

Intermitencia. (De *intermittere.*) f. *Med. Discontinuacion de la calentura ó de otro cualquier síntoma que cesa y vuelve.*

Intermitente. (De *intermittere.*) adj.

Diccionario de la lengua castellana **(1884)**

Consulta en:
las entradas el texto

Limpiar Consulta

Tipo de consulta: La frase exacta

DICCIONARIO

DE

LA LENGUA CASTELLANA

POR

LA REAL ACADEMIA ESPAÑOLA

DUODÉCIMA EDICIÓN

MADRID

IMPRENTA DE D. GREGORIO HERNANDO

AÑO DE 1884

Diccionario de la lengua castellana **(1884)**

Consulta en:
las entradas el texto
lingüística
Limpiar Consulta

Tipo de consulta: La frase exacta

Resultados:
1 lema recuperado
LINGÜÍSTICA

Diccionario de la lengua castellana **(1884)**

Lingüística. (De *linguista*). f. Estudio comparativo y filosófico de las lenguas; ciencia del lenguaje.

página 648

648 LIN LIR LIS

neciente á la línea. ‖ Aplícase al dibujo que se representa por medio de líneas solamente. ‖ *Hist. Nat.* Largo y delgado casi como una línea.

Lineamento. (De lat. *lineamentum.*) m. Delineación ó dibujo de un cuerpo, por el cual se distingue y conoce su figura.

Lineamiento. m. **Lineamento.**

Linear. (Del lat. *linare.*) a. Tirar líneas.

Linero, ra. m. y f. ant. Persona que tenía en lienzos ó tejidos de lino.

Linfa. (Del lat. *lympha.*) f. Humor acuoso que se halla en varias partes del cuerpo y corre por los vasos linfáticos.‖ poét. **Agua.** 1.ª acep.

Linfático, ca. (Del lat. *lymphaticus.*) adj. Que abunda de linfa. Ú. t. c. s. ‖ Perteneciente á este humor.

Lingote. (Del fr. *lingot.*) m. Trozo ó barra de metal en bruto, y principalmente de hierro, plata, oro ó platina. ‖ Cada una de las barras ó ladrillos de hierro que se ven para balancear la estiva en los buques. Suelen tener un agujero en una de sus extremidades.

Lingual. (Del lat. *lingua*, lengua.) adj. Perteneciente á la lengua. ‖ V. **Letra lingual.** Ú. t. c. s.

Linguete. m. *Mar.* Barra de hierro de dos ó tres dedos de ancho, uno de grueso y media vara de largo, que está clavada al pie del cabrestante y sirve para detenerlo donde se quiere, después de haber virado, dejándolo seguro de modo que no se pueda disparar.

Lingüista. (Del lat. *lingua*, lengua.) m. El versado en lingüística.

Lingüística. (De *lingüista.*) f. Estudio comparativo y filosófico de las lenguas; ciencia del lenguaje.

Lingüístico, ca. adj. Perteneciente ó relativo á la lingüística.

Linimento. (Del lat. *linimentum.*) m. *Farm.* Composición más espesa que el aceite y menos que el ungüento, y la cual se aplica exteriormente con diversos fines medicinales.

Liniment. m. *Farm.* **Linimento.**

Lino. m. **Lino.**

Linjavera. f. ant. **Carcaj.**

Lino. (De lat. *linum.*) m. Planta que se cultiva en lugares húmedos ó de regadío, produce vástagos como de una vara de alto, poblados de muchas hojas en figura de hierro de lanza, y en cuyos extremos nacen unas florecitas azules muy vistosas cuya simiente es la linaza. ‖ Tela hecha de lino. ‖ fig. y poét. Velo de la nave. ‖ **hayal.** El que no se riega. ‖ **cadocazo.** ant. El de hebra áspera y gruesa.

Linon. (De fran.) m. Tela de algodón ligera y clara, que sirve para vestidos de mujeres y otros usos.

Linsirl. m. **Distel.**

Linterna. (De *lanterna.*) f. Especie de farol manuable, con un asa en la parte opuesta al vidrio. Las hay de diversas formas y mecanismos en razón de los usos á que se destinan. ‖ ant. Jaula de hierro en donde salían pender las cabezas de los ajusticiados. ‖ *Arq.* Fábrica de figura redonda ó de varios lados, con ventanas y aberturas para que entre la luz, se pone sobre los edificios y sobre las medias naranjas de las iglesias. ‖ *Mec.* Pieza, á manera de jaula cilíndrica, que hace oficio de piñón en algunas máquinas. Compónese de dos discos paralelos, unidos al borde por cilindros delgados, los cuales, engranando en los dientes de una rueda, sirven para la transmisión del movimiento. ‖ **mágica.** Aparato óptico que, por medio de un tubo con lentes, hace aparecer de grandes dimensiones en un papel, lienzo ó pared, objetos pequeños pintados de color en vidrio. Viene á ser el microscopio solar. ‖ **sorda.** Aquella cuya luz va oculta por una pantalla opaca, que fácilmente se retira á voluntad del portador.

Linternaza. m. Golpe dado con la linterna. fig. y fam. Golpe dado con cualquier otro instrumento.

Linternero. m. El que hace linternas.

Linternon. m. aum. de **Linterna.** ‖ *Mar.* Farol de popa.

Linnezo. m. *pr. Mare.* **Linaza.**

Lino. (De *lino.*) m. Hilera de árboles ó plantas.

Lio. (De *lio.*) m. Porción de ropa ó de otras cosas atadas. fig. y fam. **Embrollo.**

Liorna. f. fig. y fam. Algazara, barahunda, desorden, confusión.

Lipis. f. V. **Piedra lipis.**

Lipotimia. (Del gr. λειποθυμία; de λείπω, abandonar, y θυμός, ánimo.) f. *Med.* Pérdida súbita y pasajera del sentido y del movimiento, con palidez del rostro y debilidad de la respiración y circulación.

Líquen. (Del lat. *lichen.*) m. Planta parásita de que hay varios géneros y especies. Crece en las rocas, paredes y piedras desnudas y aun en las cortezas de los árboles. Hay **líquenes** que se usan como alimento, otros se emplean en tintes y otros en la medicina, como el islándico.

Liquidable. adj. Que se puede liquidar, ó es susceptible de liquidarse.

Liquidacion. f. Acción y efecto de liquidar ó liquidarse.

Liquidambar. (De *liquido* y *ámbar.*) m. Bálsamo, unas veces líquido y otras viscoso, amarillo rojizo, aromático y de sabor acre, procedente del oxozol. Tiene propiedades emolientes y detersivas.

Liquidamente. adv. m. Con liquidación.

Liquidar. a. Hacer líquida ó fluida una cosa sólida. Ú. t. c. r. ‖ fig. Hacer el ajuste formal de una cuenta. ‖ Com. Hacer ajuste final de cuentas una casa de comercio para cesar en él. ‖ r. Tratándose de la *l* ó la *r* en la lengua castellana, enlazarse cualquiera de estas letras con otra consonante que las preceda formando sílaba con ella, como en *clavar*, *trato*.

Liquidez. f. Calidad de líquido.

Líquido, da. (Del lat. *liquidus.*) adj. Aplícase al estado de un cuerpo que moja, y, sin tener forma por sí mismo, se adapta á la del vaso que lo contiene. Cuando está en libertad fluye; como el agua, el vino, etc. Ú. t. c. m. ‖ Aplícase á lo sano que resulta de la comparación del cargo con la data. *Deudor líquido*, *alcance líquido.* Ú. t. c. m. ‖ V. **Letra líquida.** Ú. t. c. s.

Lira. (Del lat. *lyra.* del gr. λύρα.) f. Instrumento músico de cuerda, que se usa en la antigua. ‖ Combinación métrica de cinco versos (heptasílabo el primero, tercero y cuarto, y endecasílabos los otros dos), de los cuales riman el primero con el tercero, y el segundo con el cuarto y el quinto. También suelen ordenarse en ellas los consonantes de otra manera. ‖ Combinación métrica que consta de seis versos de distinta medida, y en la cual riman los cuatro primeros alternadamente, y los dos últimos entre sí. ‖ Moneda italiana de plata, cuyo valor equivale próximamente al de la peseta española. ‖ fig. Instrumento que por ficción poética se supone que hace sonar el poeta lírico al entonar sus cantos. ‖ fig. Numen ó inspiración de un poeta determinado. *La lira de Anacreonte, de Horacio, de Herrera.* ‖ *Astron.* Pequeña, pero muy notable constelación septentrional, cerca y al sur de la cabeza del Dragón y al occidente del Cisne.

Lira. f. **Liga.** 3.ª acep.

Lírica. f. Poesía lírica. *La lírica italiana.*

Lírico, ca. (Del lat. *lyricus.*) adj. Perteneciente á la lira ó á la poesía propia para el canto. ‖ Aplícase á uno de los tres principales géneros en que se divide la poesía, y en el cual se comprenden las composiciones en que el poeta canta sus propios afectos é ideas, y por regla general, todas las obras en verso que no son épicas ó dramáticas. ‖ Dícese del poeta cultivador de ese género en poesía. *Los poetas líricos de España.* Ú. t. c. s. *Los líricos griegos.* ‖ Propio, característico de la poesía **lírica,** ó apto ó conveniente para ella. *Arrebato, lenguaje, tubo, cosa.*

Lirio. (Del lat. *lirium* y *irion*, del gr. λείριον.) m. Planta medicinal, que echa las raíces rastreras y superficiales; las hojas largas de más de un pie, nerviosas y enhiéstas; el tallo es derecho, redondo, de cinco ó seis nudos, y de cada uno brota una hoja más pequeña, entre la cual salen ramos, en cuyas cimas nacen las flores, de seis pétalos, muy grandes y hermosos, más ó menos aruladas, ó matizadas de varios colores. ‖ **blanco. Azucena.** ‖ **cárdeno. Lirio.** 1.ª acep. ‖ **de los valles. Muguete.** ‖ **hediondo.** Planta de un pie de altura, con las hojas que nacen amontonadas desde la raíz, delgadas, largas y puntiagudas; del medio de ellas nace el tallo, que sostiene flores de la misma hechura que las del **lirio** común, y de color azul parduzco, que despiden por la noche un olor hediondo.

Lirismo. (De *lira.*) m. Abuso de las cualidades características de la poesía lírica, ó empleo indebido de este género de poesía ó del estilo lírico en composiciones de otra clase.

Liron. (Del lat. *glis*, *gliris.*) m. Cuadrúpedo muy semejante al ratón, del que se diferencia principalmente en ser de color más obscuro, y en tener más largo el pelo de la cola, y el de las orejas más largo que ellas. Habita en las tierras cultivadas, construyendo madrigueras y reponiendo las raíces de las plantas. Nada con la misma agilidad que corre, y pasa todo el invierno adormecido y oculto debajo de la tierra. ‖ **Alisna. Dormir** uno **como un liron.** fr. fig. y fam. Dormir mucho ó de continuo.

Lirondo, da. adj. V. **Mondo y lirondo.**

Lis. (Del lat. *lilium.*) f. **Flor de lis.**

Lisa. f. Pez semejante á la lucha, de dos ó tres pulgadas de longitud, y de carne poco estimada. Abunda mucho en el río Manzanares.

Lisamente. adv. m. Con lisura. ‖ **Lisa y llanamente.** loc. adv. Sin ambages ni rodeos. ‖ *For.* Sin interpretación;

Diccionario de la lengua castellana **(1884)**

Consulta en:
las entradas el texto
lingüística
Limpar Consulta

Tipo de consulta: La frase exacta

Resultados:
1 lema recuperado
LINGÜÍSTICA

Diccionario de la lengua castellana **(1884)**

Lingüística. (De *linguista*). f. Estudio comparativo y filosófico de las lenguas; ciencia del lenguaje.

DRAE 1884 - *DLE* 2014

página 648

648 LIN LIR LIS

neciente á la línea. ‖ Aplícase al dibujo que se representa por medio de líneas solamente. ‖ *Hist. Nat.* Largo y delgado casi como una línea.

Lineamento. (Del lat. *lineamentum.*) m. Delineación ó dibujo de un cuerpo, por el cual se distingue y conoce su figura.

Lineamiento. m. **Lineamento.**

Linear. (Del lat. *linare.*) a. Tirar líneas.

Linero, ra. m. y f. ant. Persona que tenía en lienzos ó tejidos de lino.

Linfa. (Del lat. *lympha.*) f. Humor acuoso que se halla en varias partes del cuerpo y corre por los vasos linfáticos.‖ poét. **Agua.** 1.ª acep.

Linfático, ca. (Del lat. *lymphaticus.*) adj. Que abunda de linfa. Ú. t. c. s. ‖ Perteneciente á este humor.

Lingote. (Del fr. *lingot.*) m. Trozo ó barra de metal en bruto, y principalmente de hierro, plata, oro ó platina. ‖ Cada una de las barras ó ladrillos de hierro que se ven para balancear la estiva en los buques. Suelen tener un agujero en una de sus extremidades.

Lingual. (Del lat. *lingua*, lengua.) adj. Perteneciente á la lengua. ‖ V. **Letra lingual.** Ú. t. c. s.

Linguete. m. *Mar.* Barra de hierro de dos ó tres dedos de ancho, uno de grueso y media vara de largo, que está clavada al pie del cabrestante y sirve para detenerlo donde se quiere, después de haber virado, dejándolo seguro de modo que no se pueda disparar.

Lingüista. (Del lat. *lingua*, lengua.) m. El versado en lingüística.

Lingüística. (De *lingüista.*) f. Estudio comparativo y filosófico de las lenguas; ciencia del lenguaje.

Lingüístico, ca. adj. Perteneciente ó relativo á la lingüística.

Linimento. (Del lat. *linimentum.*) m. *Farm.* Composición más espesa que el aceite y menos que el ungüento, y la cual se aplica exteriormente con diversos fines medicinales.

Liniment. m. *Farm.* **Linimento.**

Linio. m. **Lino.**

Linjavera. f. ant. **Carcaj.**

Lino. (Del lat. *linum.*) m. Planta que se cultiva en lugares húmedos ó de regadío, produce vástagos como de una vara de alto, poblados de muchas hojas en figura de hierro de lanza, y en cuyos extremos nacen unas florecitas azules muy vistosas cuya simiente es la linaza. ‖ Tela hecha de lino. ‖ fig. y poét. Velo de la nave. ‖ **hayal.** El que no se riega. ‖ **cadocazo.** ant. El de hebra áspera y gruesa.

Linon. (De *lino.*) m. Tela de algodón ligera y clara, que sirve para vestidos de mujeres y otros usos.

Linsirl. m. **Distel.**

Linterna. (De *lanterna.*) f. Especie de farol manuable, con un asa en la parte opuesta al vidrio. Las hay de diversas formas y mecanismos en razón de los usos á que se destinan. ‖ ant. Jaula de hierro en donde solían poner las cabezas de los ajusticiados. ‖ *Arq.* Fábrica de figura redonda ó de varios lados, con ventanas y aberturas para que entre la luz, se pone sobre los edificios y sobre las medias naranjas de las iglesias. ‖ *Mec.* Pieza, á manera de jaula cilíndrica, que hace oficio de piñón en algunas máquinas. Compónese de dos discos paralelos, unidos al borde por cilindros delgados, los cuales, engranando en los dientes de una rueda, sirven para la transmisión del movimiento. ‖ **mágica.** Aparato óptico que, por medio de un tubo con lentes, hace aparecer de grandes dimensiones en un papel, lienzo ó pared, objetos pequeños pintados de color en vidrio. Viene á ser el microscopio solar. ‖ **sorda.** Aquella cuya luz va oculta por una pantalla opaca, que fácilmente se retira á voluntad del portador.

Linternaza. m. Golpe dado con la linterna. ‖ fig. y fam. Golpe dado con cualquier otro instrumento.

Linternero. m. El que hace linternas.

Linternon. m. aum. de **Linterna.** ‖ *Mar.* Farol de popa.

Linnezo. m. *pr. Mar.* **Linaza.**

Lino. (De *linum.*) m. Hilera de árboles ó plantas.

Lio. (De *liar.*) m. Porción de ropa ó de otras cosas atadas. fig. y fam. **Embrollo.**

Liorna. f. fig. y fam. Algazara, barahunda, desorden, confusión.

Lipis. f. V. **Piedra lipis.**

Lipotimia. (Del gr. λειποθυμία; de λείπω, abandonar, y θυμός, ánimo.) f. *Med.* Pérdida súbita y pasajera del sentido y del movimiento, con palidez del rostro y debilidad de la respiración y circulación.

Líquen. (Del lat. *lichen.*) m. Planta parásita de que hay varios géneros y especies. Crece en las rocas, paredes y piedras desnudas y aun en las cortezas de los árboles. Hay **líquenes** que se usan como alimento, otros se emplean en tintes y otros en la medicina, como el islándico.

Liquidable. adj. Que se puede liquidar, ó es susceptible de liquidarse.

Liquidacion. f. Acción y efecto de liquidar ó liquidarse.

Liquidambar. (De *liquido* y *ámbar.*) m. Bálsamo, unas veces líquido y otras viscoso, amarillo rojizo, aromático y de sabor acre, procedente del oxozol. Tiene propiedades emolientes y detersivas.

Liquidamente. adv. m. Con liquidación.

Liquidar. a. Hacer líquida ó fluida una cosa sólida. Ú. t. c. r. ‖ fig. Hacer el ajuste formal de una cuenta. ‖ Com. Hacer ajuste final de cuentas una casa de comercio para cesar en él. ‖ r. Tratándose de la *l* ó la *r* en la lengua castellana, enlazarse cualquiera de estas letras con otra consonante que las preceda formando sílaba con ella, como en *clavar*, *trato*.

Liquidez. f. Calidad de líquido.

Líquido, da. (Del lat. *liquidus.*) adj. Aplícase al estado de un cuerpo que moja, y, sin tener forma por sí mismo, se adapta á la del vaso que lo contiene. Cuando está en libertad fluye; como el agua, el vino, etc. Ú. t. c. m. ‖ Aplícase á lo suave que resulta de la comparación del cargo con la data. *Donde* λαχεῖν, *alcanzar*, λαχεῖν. Ú. t. c. m. ‖ V. **Letra líquida.** Ú. t. c. s.

Lira. (Del lat. *lyra*; del gr. λύρα.) f. Instrumento músico de cuerda, que se usaba en la antigua. ‖ Combinación métrica de cinco versos (heptasílabo el primero, tercero y cuarto, y endecasílabos los otros dos), de los cuales riman el primero con el tercero, y el segundo con el cuarto y el quinto. También suelen ordenarse en ellas los consonantes de otra manera. ‖ Combinación métrica que consta de seis versos de distinta medida, y en la cual riman los cuatro primeros alternadamente, y los dos últimos entre sí. ‖ Moneda italiana de plata, cuyo valor equivale próximamente al de la peseta española. ‖ fig. Instrumento que por ficción poética se supone que hace sonar el poeta lírico al entonar sus cantos. ‖ fig. Numen ó inspiración de un poeta determinado. *La lira de Anacreonte, de Horacio, de Herrera.* ‖ *Astron.* Pequeña, pero muy notable constelación septentrional, cerca y al sur de la cabeza del Dragón y al occidente del Cisne.

Lira. f. **Liga.** 3.ª acep.

Lírica. f. Poesía lírica. *La lírica italiana.*

Lírico, ca. (Del lat. *lyricus.*) adj. Perteneciente á la lira ó á la poesía propia para el canto. ‖ Aplícase á uno de los tres principales géneros en que se divide la poesía, y en el cual se comprenden las composiciones en que el poeta canta sus propios afectos é ideas, y por regla general, todas las clásicas en verso que no son épicas ó dramáticas. ‖ Dícese del poeta cultivador de ese género en poesía. *Los poetas líricos de España.* Ú. t. c. s. *Los líricos griegos.* ‖ Propio, característico de la poesía **lírica,** ó apto ó conveniente para ella. *Arrebato, lenguaje, tubo, cisma.*

Lirio. (Del lat. *lirium* y *lirion*, del gr. λείριον.) m. Planta medicinal, que echa las raíces rastreras y superficiales; las hojas largas de más de un pie, nerviosas y enhiéstanse; el tallo es derecho, redondo, de cinco ó seis nudos, y de cada uno brota una hoja más pequeña, entre la cual salen ramos, en cuyas cimas nacen las flores, de seis pétalos, muy grandes y hermosos, más ó menos aruladas, ó matizadas de varios colores. ‖ **blanco. Azucena.** ‖ **cárdeno. Lirio.** 1.ª acep. ‖ **de los valles. Muguete.** ‖ **hediondo.** Planta de un pie de altura, con las hojas que nacen amontonadas desde la raíz, delgadas, largas y puntiagudas; del medio de ellas nace el tallo, que sostiene flores de la misma hechura que las del **lirio** común, y de color azul parduzco, que despiden por la noche un olor hediondo.

Lirismo. (De *lira.*) m. Abuso de las cualidades características de la poesía lírica, ó empleo indebido de este género de poesía ó del estilo lírico en composiciones de otra clase.

Liron. (Del lat. *glis, gliris.*) m. Cuadrúpedo muy semejante al ratón, del que se diferencia principalmente en ser de color más obscuro, y en tener más largo el pelo de la cola, y el de las orejas más largo que ellas. Habita en las tierras cultivadas, construyendo madrigueras y reponiendo las raíces de las plantas. Nada con la misma agilidad que corre, y pasa todo el invierno adormecido y oculto debajo de la tierra. ‖ **Alisna. Dormir uno como un liron.** fr. fig. y fam. Dormir mucho ó de continuo.

Lirondo, da. adj. V. **Mondo y lirondo.**

Lis. (Del lat. *lilium.*) f. **Flor de lis.**

Lisa. f. Pez semejante á la lucha, de dos ó tres pulgadas de longitud, y de carne poco estimada. Abunda mucho en el río Manzanares.

Lisamente. adv. m. Con lisura. ‖ **Lisa y llanamente.** loc. adv. Sin ambages ni rodeos. ‖ *For.* Sin interpretación;

Diccionario de la lengua castellana **(1884)**

Consulta en:
las entradas el texto
lingüística
Limpar Consulta

Tipo de consulta: La frase exacta

Resultados:
1 lema recuperado
LINGÜÍSTICA

Diccionario de la lengua castellana **(1884)**

Lingüística. (De *linguista*). f. Estudio comparativo y filosófico de las lenguas; ciencia del lenguaje.

LINGUÍSTICA. ‘La ciencia que tiene por objeto el estudio de las lenguas mediante la aplicacion de la gramática comparativa.’
Dejando aparte las objeciones que se han hecho á este vocablo por lo tocante á su formación, está ya tan generalizado no sólo en castellano, sino en frances, de donde nos ha venido, y también en inglés, que habrá de tratársele con la misma indulgencia otorgada ya á la nomenclatura del sistema métrico.
La Academia misma ha autorizado esta voz usándola en el Diccionario (en la voz *Afijo*) y en varios lugares de las dos últimas ediciones de su Gramática. (*Cuervo* 1874: *Anuario de la Academia Colombiana*).

página 648

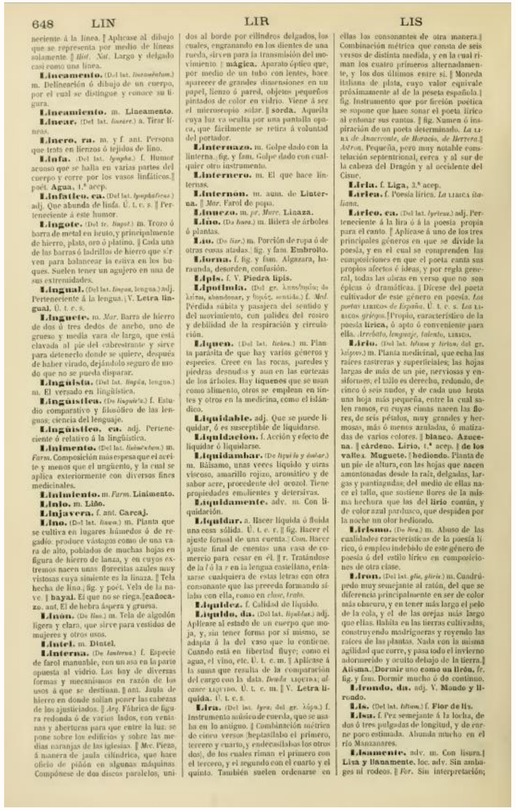
648 LIN LIR LIS

Aplicación de las humanidades digitales al estudio histórico-contrastivo de los diccionarios

Recepción del léxico en los diccionarios a través de la recuperación de datos en relación con los cambios en los lemarios (adiciones y supresiones).

Estudio de la configuración de normas gráficas a partir de los datos sobre la variación en las formas de los lemarios.

Examen del diccionario como texto que requiere fijación, interpretación y glosa a través de la edición crítica anotada e hipertextual.

Muchas gracias

Gloria Clavería

Margarita Freixas

Natalia Terrón